

Государственное образовательное учреждение
высшего профессионального образования
«Оренбургская государственная медицинская академия»
Министерства здравоохранения и социального развития Российской Федерации
ГОУ ВПО ОрГМА Минздравсоцразвития России

УТВЕРЖДАЮ
Ректор ГОУ ВПО
ОрГМА Минздравсоцразвития
России

В.М. Боев
«13» 04 2011 г.



ПОЛОЖЕНИЕ О ПОДРАЗДЕЛЕНИИ

Кафедра судебной медицины и правоведения

ПП СМК 57 – 5.5 – 347 - 2011

Введено в действие приказом

№ 330 от «13» 04 2011 г

Всего листов 13

Оренбург 2011

ГОУ ВПО ОрГМА Росздрава	ПП СМК «Положение о кафедре судебной медицины и правоведения»	ПП СМК 79 – 5.5 - 339 -	Лист 2 из 11 2010
-------------------------------	--	----------------------------	----------------------

Содержание:

1 Общие положения.....	3
2 Структура.....	4
3 Задачи.....	4
4 Функции.....	4
5 Права.....	6
6 Взаимоотношения (служебные связи).....	6
7 Ответственность.....	8

ГОУ ВПО ОрГМА Росздрава	ПП СМК «Положение о кафедре судебной медицины и правоведения»	ПП СМК 79 – 5.5 - 339 -	Лист 3 из 11 2010
-------------------------------	--	----------------------------	----------------------

1 Общие положения

1.1 Настоящее Положение определяет задачи, функции, права, ответственность кафедры судебной медицины и правоведения, а также взаимодействие с другими подразделениями Академии и сторонними организациями.

1.2 Кафедра судебной медицины и правоведения является учебно-научным структурным подразделением ГОУ ВПО ОрГМА (далее – Академия), осуществляющим учебную, методическую и научно-исследовательскую работу двум родственным дисциплинам, воспитательную работу среди студентов, а также подготовку научно-педагогических кадров, повышение их квалификации.

1.3 Кафедра подчиняется ректору Академии.

1.4 Кафедра организуется и ликвидируется приказом ректора на основании решения Ученого Совета Академии.

1.5 Кафедру возглавляет заведующий кафедрой, избираемый Ученым советом путем тайного голосования сроком на 5 лет по рекомендации кафедры из числа наиболее квалифицированных и авторитетных специалистов соответствующего профиля, имеющих стаж научной, научно-педагогической работы или практической деятельности не менее 5 лет и ученую степень или звание. Порядок выборов на указанную должность определяется Уставом Академии.

1.6 В своей деятельности кафедра руководствуется:

- законодательством Российской Федерации;
- законом РФ "Об образовании";
- федеральным законом "О высшем и послевузовском профессиональном образовании";
- приказами, постановлениями, другими руководящими и нормативными документами Министерства образования и здравоохранения России и Оренбургской области;
- Уставом Академии;
- приказами, постановлениями Ученого совета, Ректора Академии;
- правилами внутреннего трудового распорядка;
- коллективным договором;
- должностными инструкциями;
- распоряжениями, указаниями проректора по учебной работе;
- Политикой и целями в области качества Академии;
- Руководством по качеству Академии;
- другими внутренними нормативными документами СМК Академии;
- настоящим положением.

1.7 Положение разработано в соответствии с СТО СМК 2 – 5.5 – 207 – 2010 «Порядок разработки и управления ПП, ДИ персонала. Общие требования».

ГОУ ВПО ОрГМА Росздрава	ПП СМК «Положение о кафедре судебной медицины и правоведения»	ПП СМК 79 – 5.5 - 339 -	Лист 4 из 11 2010
-------------------------------	--	----------------------------	----------------------

2 Структура

Структуру и штатную численность Кафедры, а также изменения к ним утверждает ректор Академии. Схема организационной структуры Отдела представлена в Приложении А.

3 Задачи

Основными задачами кафедры являются:

3.1 Организация учебного процесса, в строгом соответствии с учебной программой, рабочей программой по дисциплине (дисциплинам) изучаемой на кафедре, государственными образовательными стандартами в установленных в Академии формах и видах;

3.2 Организация самостоятельной работы студентов, через проведение консультаций, подготовку рефератов, докладов, сообщений и т.п.;

3.3 Контроль знаний студентов в формах, определенных Уставом Академии, требованиями регламентации и унификации учебного процесса. Иные формы контроля знаний студентов могут применяться с разрешения Ученого Совета цикловых методических комиссий и ЦКМС.

3.4 Участие в разработке структуры и содержания основных и дополнительных образовательных программ высшего профессионального образования в рамках государственного образовательного стандарта, внедрение системы менеджмента качества в подразделении в соответствии с требованиями документации СМК академии.

3.5 Реализация Целей и Политики Академии в области качества.

4 Функции

Основными функциями кафедры являются:

- проведение всех видов учебных занятий (лекции, практических, семинарских, лабораторных) и других видов занятий, предусмотренных учебными планами, на высоком теоретическом и научном уровне; организация и оказание консультативной помощи студентам в их самостоятельной работе, руководство научно-исследовательской работой студентов, прием зачетов и других форм контроля знаний студентов;

- проведение воспитательной работы со студентами по направлениям: гражданско-патриотическое, профессиональное, формирование научного мировоззрения, нравственно-эстетическое, физическое воспитание. Для проведения воспитательной работы кафедра использует как организацию и проведение специальных мероприятий, так и возможности учебного процесса, содержание изучаемого предмета;

- разработка и представление на утверждение в установленном порядке учебных рабочих программ по дисциплинам, изучаемым на кафедре, а также

ГОУ ВПО ОрГМА Росздрава	ПП СМК «Положение о кафедре судебной медицины и правоведения»	ПП СМК 79 – 5.5 - 339 -	Лист 5 из 11 2010
-------------------------------	--	----------------------------	----------------------

подготовка заключения по учебным рабочим программам, составленным другими кафедрами;

- подготовка учебников, учебных и методических пособий и представление их на утверждение в соответствующие учебно-методические структуры (цикловые методические комиссии, ЦКМС, УМО МЗ РФ и др.);

- проведение научно-исследовательской работы в соответствии с утвержденным планом; организация и руководство научно-исследовательской работой студентов; обсуждение законченных научно-исследовательских работ и рекомендаций их для опубликования, внедрение результатов этих работ в практику здравоохранения;

- рассмотрение индивидуальных планов учебной, научной, методической, воспитательной и другой работы преподавателей, изучение и распространение опыта лучших преподавателей; оказание помощи начинающим преподавателям в овладении методическим мастерством;

- повышение квалификации преподавателей;

- подготовка научно-педагогических кадров через аспирантуру, соискательство, планирование диссертационных работ, контроль за ходом выполнения диссертационных работ, выполняемых сотрудниками кафедры, рассмотрение диссертаций, представляемых к защите членами кафедры или по поручению ректората Академии другими соискателями;

- разработка и осуществление планов координации и интеграции преподавания дисциплин, изучаемых на кафедре с дисциплинами, изучаемыми на других кафедрах;

- организация и проведение совместной лечебной работы с органами практического здравоохранения в соответствии заключенными договорами о совместной работе между Академией и лечебно-профилактическими учреждениями;

- пропаганда научных, биологических медицинских, общественно-политических, экономических знаний;

- организация и проведение работы по повышению квалификации, переподготовке специалистов здравоохранения;

- организация и проведение мероприятий по улучшению материально-технического обеспечения учебного процесса, бережному отношению к имуществу Академии, учебному оборудованию, помещений кафедры и прилегающих территорий;

- строгое и своевременное выполнение существующих требований по отчетности перед деканатами, ректоратом, представление иной необходимой информации;

- распределение учебной нагрузки и иных обязанностей среди сотрудников кафедры;

- организация и контроль за соблюдением обучающимися и преподавателями правил внутреннего распорядка.

Кафедра должна иметь следующую документацию:

- планы работы, охватывающие учебную, воспитательную,

ГОУ ВПО ОрГМА Росздрава	ПП СМК «Положение о кафедре судебной медицины и правоведения»	ПП СМК 79 – 5.5 - 339 -	Лист 6 из 11 2010
-------------------------------	--	----------------------------	----------------------

методическую, научно-исследовательскую и другие виды работ кафедры;

- индивидуальные планы работы преподавателей;
- учебные журналы, тестовые задания;
- учебно-методическую литературу по дисциплинам, изучаемым на кафедре;
- протоколы заседаний кафедры.

5 Права

Для эффективного выполнения возложенных задач и функций кафедра судебной медицины и правоведения наделена правами:

- устанавливать в учебном плане последовательность изучения дисциплин, вид итоговой аттестации и распределять количество часов, установленных государственным образовательным стандартом высшего профессионального образования на ее изучение, по видам учебных занятий;
- реализовывать права, указанные в государственном стандарте высшего профессионального образования, при формировании соответствующей образовательной профессиональной программы подготовки специалиста;
- использовать закрепленные за кафедрой помещения для проведения консультаций, дополнительных учебных занятий со студентами, обучающимися по основной образовательной программе, для проведения научных исследований по плану кафедры;
- оказывать дополнительные платные образовательные услуги сверх основной образовательной деятельности по договорам с предприятиями, учреждениями, организациями и физическими лицами, в том числе студентам, обучающимся по стандартным программам в соответствии с Положением о дополнительных платных образовательных услугах, действующим в университете;
- по доверенности, выданной ректором, заключать договоры о совместной деятельности с юридическими и физическими лицами о реализации продукции, работ и услуг с реинвестированием полученных доходов на непосредственные нужды кафедры.

6 Взаимоотношения

Для выполнения функций и реализации прав, предусмотренных настоящим Положением, Кафедра самостоятельно взаимодействует с:

6.1 Отделом мониторинга и менеджмента качества деятельности ВУЗа по вопросам:

6.1.1 Предоставления:

- отчета показателей эффективности деятельности за регламентированные промежутки (квартал, год и т.д.)
- документации СМК кафедры;

ГОУ ВПО ОрГМА Росздрава	ПП СМК «Положение о кафедре судебной медицины и правоведения»	ПП СМК 79 – 5.5 - 339 -	Лист 7 из 11 2010
-------------------------------	--	----------------------------	----------------------

- предоставления отчетов по внутренним аудитам.

6.1.2 Получения:

- копии международных стандартов ГОСТ Р ИСО серии 9000;
- документации СМК;
- консультации в области СМК Академии;
- методической и консультативной помощи при разработке документации

СМК подразделения.

ДОПОЛНИТЬ ПРО ДРУГИЕ ПОДРАЗДЕЛЕНИЯ ПО ТАКОМУ ПРИНЦИПУ

7 Ответственность

Сотрудники кафедры несут ответственность за надлежащее выполнение своих трудовых обязанностей, а также задач и функций кафедры в соответствии со своими трудовыми договорами, должностными инструкциями, внутреннего трудового распорядка и другими действующими нормативными документами.

Заведующая кафедрой
судебной медицины и правоведения

Е.Ю.Калинина

СОГЛАСОВАНО:

Представитель руководства по качеству

А.Г. Сетко

Начальник отдела кадров

Е.Н. Кемаева

Начальник юридического отдела

Е.М. Бютнер

ГОУ ВПО ОрГМА Росздрава	ПП СМК «Положение о кафедре судебной медицины и правоождения»	ПП СМК 79 – 5.5 - 339 - 2010	Лист 8 из 11
-------------------------------	--	---------------------------------	--------------

**Схема организационной структуры
Кафедры судебной медицины и правоождения**

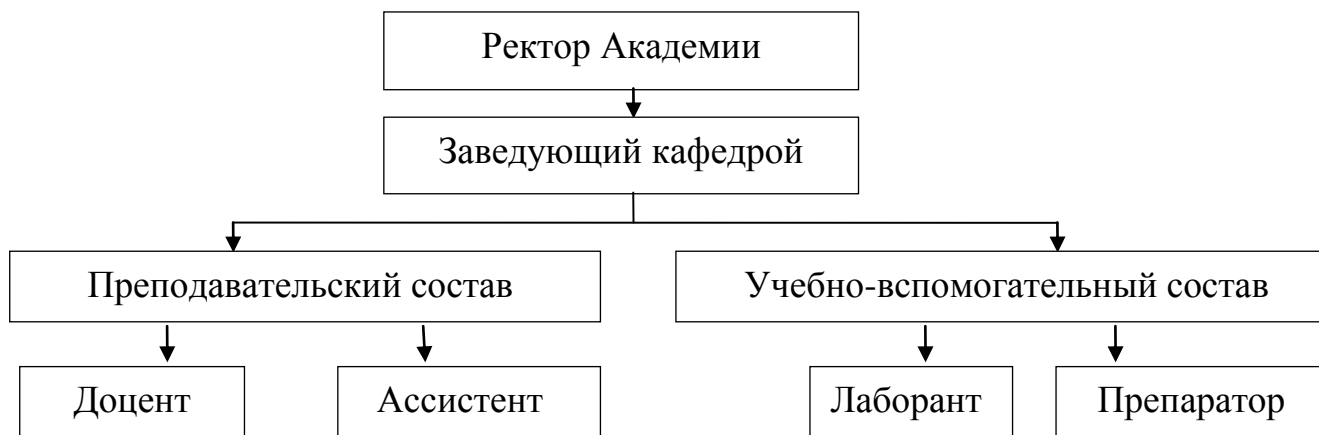

ГОУ ВПО ОрГМА Росздрава	ПП СМК «Положение о кафедре судебной медицины и правоведения»	ПП СМК 79 – 5.5 - 339 -	Лист 11 из 11 2010
-------------------------------	--	----------------------------	-----------------------